



Istituto Comprensivo "A.G.Roncalli"



**Bilancio sociale
2012-2013**

Identità dell'Istituto

Popolazione scolastica

- 6 sezioni scuola Infanzia
- 45 classi scuola primaria
- 21 classi scuola secondaria

1444 alunni

- 141 alla scuola dell'infanzia
- 835 alla scuola primaria
- 468 alla scuola secondaria

VARIAZIONE DELLA POPOLAZIONE SCOLASTICA

PLESSO	CLASSI	ALUNNI			
		a.s. 2010	a.s 2011	a.s. 2012	a.s. 2013
ROSA' "G. Pascoli"	9 sezioni a Tempo Pieno 40h 13 sezioni Tempo normale 27h (2 pomeriggi)	433	418	433	436
CUSINATI "A. Fogazzaro"	6 sezioni T.N. 27h (2 pomeriggi)	95	91	101	98
S.ANNA "G. Zanella"	1 sezione a Tempo Pieno 40 h 5 sezioni T.N. 27h (2 pomeriggi)	86	76	101	109
S.PIETRO "S. Pellico"	5 sezioni T.N. 30h (3 pomeriggi)	77	80	70	76
TRAVETTORE "Don E. Marangoni"	6 sezioni T.N. 27h (2 pomeriggi)	106	112	113	116
SCUOLA DELL'INFANZIA	6 sezioni a tempo completo	120	131	138	141
SCUOLA SECONDARIA I GRADO "A. G. Roncalli"	7 sezioni T.N.	450	478	468	468
Tot.		1367	1386	1424	1444

Dati alunni 2012-2013

	Classi	Totale alunni	Alunni stranieri	Alunni diversamente abili
Scuola Infanzia	6	141	25 (17,6%)	6
Scuola Primaria				
"G.Pascoli" Rosà	13 t.normale 9 t. pieno	436	78 (18%)	14
"A.Fogazzaro" Cusinati	6 t.normale	98	30 (30,6%)	5
"G.Zanella" S.Anna	5 t.normale 1 t. pieno	109	5 (4,6%)	2
"S.Pellico" S.Pietro	5 t. prolungato	76	3 (3,9%)	2
"E.Marangoni" Travettore	6 t. normale	116	24 (20,6%)	1
Scuola Secondaria	21 t. normale	468	97 (20,8%)	25
Totale Istituto		1444	263 (18,2%)	55

MISSION A-B-C-D

L'istituto a dicembre 2011 ha ricevuto la nomina di **“Scuola Amica dei Bambini e dei Ragazzi”**

Pertanto, facendo proprie le indicazioni dell'UNICEF, la scuola:

- rende l'alunno protagonista **A**ttivo e motivato nell'acquisizione delle competenze chiave stimolando la curiosità e il pensiero critico;
- promuove il Benessere degli alunni e crea un clima positivo e cooperativo;
- sviluppa conoscenze, abilità, ma soprattutto Competenze nell'ottica di un inserimento nella società come cittadini responsabili che vivono bene con se stessi e con gli altri;
- è rivolta al Domani per un apprendimento che duri tutta la vita, anche in funzione dell'orientamento e delle scelte future.

L'ampliamento dell'offerta formativa

I **progetti** sono finalizzati a:

- favorire la conoscenza di sé, il benessere, il rispetto reciproco e la valorizzazione delle diversità al fine di permettere un rapporto costruttivo con gli altri;
- promuovere la formazione ed approfondire i problemi sociali, ambientali ed economici legati ad uno sviluppo sostenibile al fine di responsabilizzare gli alunni all'assunzione di comportamenti adeguati;
- sviluppare i linguaggi non verbali quali la musica, la creatività, il teatro, la pratica sportiva;
- approfondire particolari abilità nel campo linguistico, logico-matematico e relazionale.

Le **sperimentazioni** metodologiche sono finalizzate a migliorare l'apprendimento attraverso particolari strategie:

- Progetto Guggenheim:
sperimentazione di tecniche artistiche nella Scuola dell'Infanzia
- Scienze IBSE Sid:
insegnamento attivo delle scienze con il metodo investigativo
- Mind lab:
sviluppo del pensiero metacognitivo attraverso la strategia del gioco
- Metodo Feuerstein:
acquisizione della consapevolezza del funzionamento cognitivo
- Cl@sse 2.0:
sperimentazione in un ambiente integrato ed innovativo utilizzando tablet e piattaforma MOODLE (a.s.2013-2014)

Le **visite guidate ed i viaggi di istruzione** offrono agli alunni la possibilità di approfondire temi sviluppati a scuola, coinvolgendo diversi canali comunicativi.

Permettono di sviluppare l'autonomia personale, di migliorare la socializzazione e di conoscere il patrimonio ambientale ed artistico e le attività produttive del territorio.

RISORSE

Personale

(organico di fatto 2012-13)

153 docenti

- Infanzia 17

(tra cui: 1 ins. religione e 4 ins. sostegno)

- Primaria 85

(tra cui: 4 ins. religione , 4 inglese e 11 ins. sostegno)

- Secondaria 51

(tra cui: 2 ins. religione e 8 ins. sostegno)

1 DSGA e 8 assistenti amministrativi

21 collaboratori scolastici

Organigramma

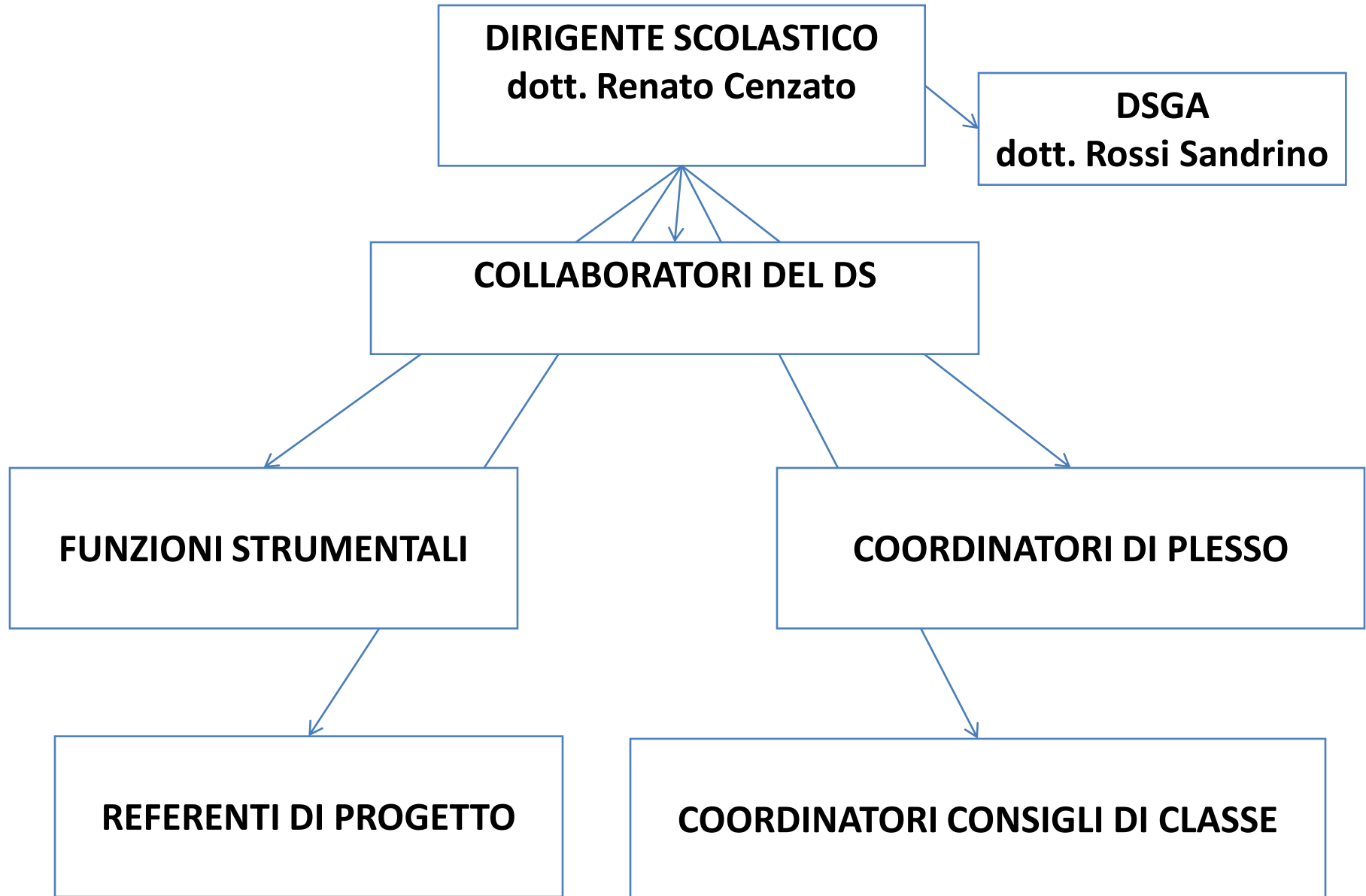

Situazione edilizia

	Scuola infanzia	Scuola primaria					Scuola secondaria
		Rosà	Cusinati	S.Anna	S.Pietro	Travettore	
Mensa	X	x	x	x	x	x	x
Palestra	X	x	x	x	x	x	x
Cortile	X	x	x	x	x	x	x
Audiovisivi	X	x	x	x	x	x	x
Sala medica	X	x	x	x			
Aula musica	X	x		x		x	x
Aula lingue	X		x	x	x	x	x
Lab. Arte e immagine	X		x				x
Informatica- multimedialità	X	x	x	x	x	x	x
Biblioteca	X	x	x	x		x	x
Laboratorio scienze	X	x					x
Salone polivalente - auditorium		x					x
Aule di psicomotricità	X						x
Campo sportivo		x	x	x	x	x	x
Aula insegnanti	X	x	x	x	x	x	x
Ascensore - servoscala	x	x	x	x	x	x	x

Ministero Pubblica Istruzione

Regione Veneto

€ 255.5349,01

Ente locale

Famiglie

Sponsor e mecenati

Risorse finanziarie
Ministero della Pubblica Istruzione

Funzionamento amministrativo-didattico generale
€ 9.162,66

Fondo istituzione scolastica
€ 92.483,37

Funzioni strumentali
€ 9.822,12

Docenti

ATA

Ore eccedenti
€ 3.551,50

organizzazione

progetti

Attività complementari ed.fisica
€ 3.403,36

Risorse finanziarie Ente Locale

Funzioni Miste
€ 7.576,00

Funzionamento
segreteria e didattica
alunni
€ 21.700,00

Tutti i bambini vanno
bene a scuola
€ 5.000,00

Attività sportive – Piùsport@scuola
€ 4.000,00

Progetti

Punto ascolto
€ 6.395,00

Teatro – Canto – Settimana scienza
€ 2.210,23

Attività laboratoriali
€ 5.555,00

Materiale-attrezzature
mensa scolastica
€ 1.000,00

Materiale informatico
€ 9.089,77

Materiali pulizia
€ 15.200,00

Risorse finanziarie Famiglie/Privati

Assicurazione alunni e personale
€ 14.300,00

Corsi di nuoto
€ 3.000,00

Fondo autonomia di plesso
€ 16.800,00

€ 1.500,00 Pr. S. Anna - € 4.500,00 Pr. Rosà - € 1.500,00 Pr. Cusinati - € 1.300,00 Pr. S. Pietro - € 1.500,00 Pr. Travettore - € 2.000,00 Inf. Rosà - 4.500,00 Secondaria Rosà

Visite e viaggi di
istruzione
€ 18.000,00

Beni di consumo

Prestazioni professionali e
specialistiche

Carta, cancelleria, stampati

Hardware

Beni mobili

Beni d'investimento

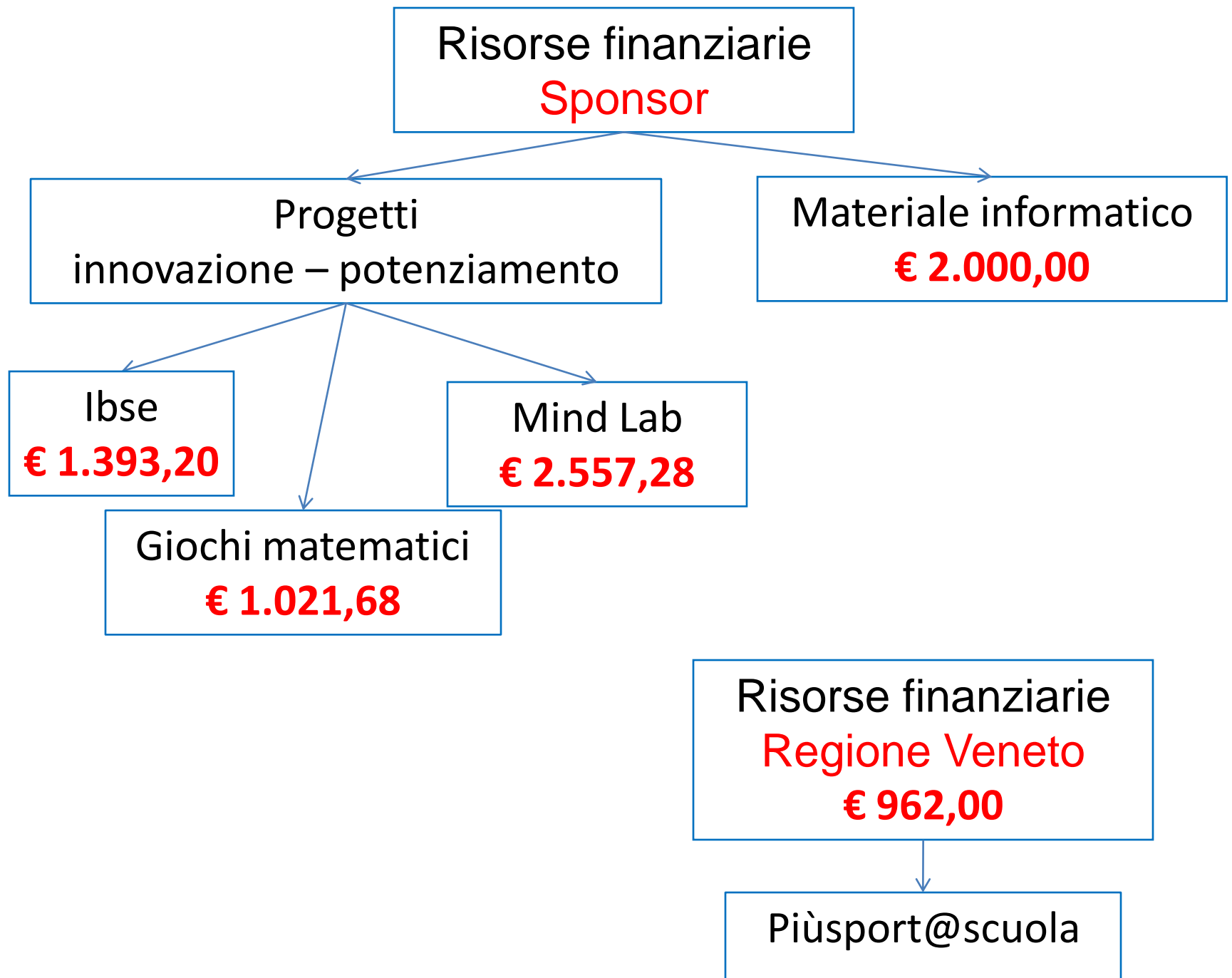

Le collaborazioni

NOME DELL'ENTE	ATTIVITA'
<i>Ente Locale Rosa'</i>	Convenzione per le "Funzioni miste" Convenzione per l'uso dei locali scolastici-palestre Accordo per l'acquisto di materiali di pulizia Accordi per progetti educativi Accordi per l'attuazione della legge sulla sicurezza, per il trasporto scolastico, per la gestione della mensa scolastica, per l'acquisto di arredi, sussidi, facile consumo, telefono, internet, riscaldamento, illuminazione, riparazioni Accordi per la realizzazione della "Città amica dei bambini"
<i>Associazione Genitori Scuole Rosatesi</i>	Attività per l'ampliamento dell'offerta formativa: collaborazione nella conduzione di laboratori pratico-manuali; piccoli lavori di abbellimento di aule e locali scolastici ; finanziamento progetti
<i>Biblioteca comunale di Rosà</i>	Accordi per uso di locali scolastici per corsi di formazione per adulti; realizzazione di progetti rivolti agli alunni

Gruppi Sportivi ROSA'	Accordi per l'uso dei locali scolastici; attività di propedeutica sportiva (piùsport@scuola)
Associazione Culturale "Studio Valore"	Collaborazione per iniziative di supporto allo studio
Istituti Pii	Collaborazione per la realizzazione di progetti educativi – teatro - attività di manipolazione
Teatro Montegrappa	Collaborazione per la realizzazione di progetti culturali; utilizzo del teatro per spettacoli e cineforum per la scuola
Amici del Villaggio	Iniziativa per la realizzazione della "Città amica dei bambini e dei ragazzi" e per le attività del "Magnifico Consiglio dei ragazzi"
Scuola di musica di Rosà	Attuazione di corsi di strumento musicale per favorire la diffusione della cultura musicale
Banda Montegrappa - Scuola di musica "La nota"	Attuazione di corsi di strumento musicale e lezioni concerto per favorire la diffusione della cultura musicale
Pro Loco di Rosà	Organizzazione di iniziative che prevedono la partecipazione della scuola a progetti locali di valorizzazione della cultura del territorio
Gruppi Culturali Locali	Collaborazioni per la realizzazione di attività educative e partecipazione ad iniziative significative (arte, fotografia, teatro, Università "La Rosa" ...)

<i>“Progetto Lingue” Bolzano</i>	Realizzazione di percorsi di formazione relativi all’insegnamento delle lingue straniere nella scuola dell’infanzia e nella primaria (classi prime e seconde)
<i>MIND NET</i>	Attuazione del progetto MIND LAB per la realizzazione di laboratori formativi improntati alla metodologia del gioco di gruppo e del problem solving
<i>Accademia dei Lincei</i>	Implementazione dell’insegnamento attivo delle scienze secondo la metodologia FIBONACCI
<i>ASL Azienda sanitaria locale</i>	Progetti di prevenzione e salute Accordo di programma prevenzione – segnalazione DSA Accordo di programma inserimento alunni diversamente abili
<i>ETRA</i>	Collaborazione per l’educazione ambientale
<i>S.A.R.A</i>	Collaborazione per l’educazione alimentare
<i>Gruppo Babele</i>	Convenzione per l’effettuazione di percorsi di alfabetizzazione linguistica per alunni stranieri; mediazione culturale
<i>SicuRete.Vi</i>	Attività di formazione e progetti educativi per la sicurezza

CTF <i>Centro territoriale formazione</i>	Percorsi di formazione per insegnanti e personale della scuola
CTI <i>Centro territoriale integrazione</i>	Attività per favorire l'integrazione degli alunni con disabilità: sperimentazioni didattiche, formazione, supporto, acquisto strumenti
Università	Convenzioni per l'espletamento di tirocini e stage
Scuole Secondarie di II grado	Convenzioni per l'espletamento di tirocini e stage
Scuole Infanzia Paritarie	Accordi per attività di continuità tra scuole
Regione Veneto	Collaborazione per la realizzazione di iniziative formative e di orientamento
UST 13 <i>Ufficio scolastico provinciale Vicenza</i>	Attività di comunicazione per l'espletamento delle attività di amministrazione della scuola e attività relative ad interventi educativi
USR <i>Ufficio scolastico regionale Venezia</i>	Attività di comunicazione per l'espletamento delle attività di amministrazione della scuola e attività relative ad interventi educativi

Valutazione

Valutazione

```
graph TD; Valutazione --> apprendimenti; Valutazione --> efficienza[efficienza delle procedure e degli strumenti]; apprendimenti --> verifica[verifica sistematica dell'azione educativa]; apprendimenti --> analisi[analisi dei risultati delle prove INVALSI]; efficienza --> questionari[questionari di soddisfazione: Genitori, Alunni, Personale];
```

apprendimenti

efficienza delle procedure e
degli strumenti

verifica sistematica
dell'azione educativa

questionari di soddisfazione:
Genitori
Alunni
Personale

analisi dei risultati delle
prove INVALSI

Risultati delle prove INVALSI a.s. 2012-2013

VIIC85700V Scuola Primaria - Classi seconde

	Media del punteggio percentuale	Differenza punteggio percentuale rispetto a scuole con background familiare simile	Punteggio VENETO	Punteggio Nord Est	Punteggio Italia
Italiano	57,7	-3,2	inferiore (60,6)	inferiore (60,5)	inferiore (59,6)
Matematica	51,6	-4,4	inferiore (55,1)	inferiore (55,2)	inferiore (53,5)

Risultati delle prove INVALSI a.s. 2012-2013

VIIC85700V Scuola Primaria - Classi quinte

	Media del punteggio percentuale	Differenza nel punteggio percentuale rispetto a scuole con background familiare simile	Punteggio VENETO	Punteggio Nord Est	Punteggio Italia
Italiano	76,3	+3,3	pari (76,7)	pari (76,2)	superiore (74,4)
Matematica	56,3	+1,0	pari (57,0)	pari (56,8)	superiore (54,6)

Risultati delle prove INVALSI a.s. 2012-2013

VIIC85700V Scuola Secondaria - Classi prime

	Media del punteggio percentuale	Differenza nel punteggio percentuale rispetto a scuole con background familiare simile	Punteggio VENETO	Punteggio Nord Est	Punteggio Italia
Italiano	62,3	+0,7	inferiore (64,9)	inferiore (65,4)	inferiore (63,8)
Matematica	47,3	+4,4	pari (46,1)	pari (46,8)	superiore (44,0)

Risultati delle prove INVALSI a.s. 2012-2013

VIIC85700V Scuola Secondaria - Classi terze

	Media del punteggio percentuale	Differenza nel punteggio percentuale rispetto a scuole con background familiare simile	Punteggio VENETO	Punteggio Nord Est	Punteggio Italia
Italiano	72,2	+2,1	pari (72,4)	superiore (70,0)	superiore (65,3)
Matematica	49,7	+0,4	inferiore (51,5)	inferiore (50,7)	superiore (46,6)

Obiettivi per l'anno scolastico 2013-2014

VISION DELL'ISTITUTO

- Potenziare l'identità e l'unitarietà dell'Istituto Comprensivo
- Sviluppare la cultura del servizio e la “visibilità” esterna dell'Istituto
- Creare nell'Istituto un ambiente serio, sereno e idoneo all'apprendimento
- Rifocalizzare l'attenzione sulla qualità degli apprendimenti essenziali
- Offrire a tutti gli alunni la possibilità di sviluppare i propri talenti

UNA SCUOLA DI TUTTI

```
graph TD; A[UNA SCUOLA DI TUTTI] --> B[Attenzione ai bisogni educativi speciali: <br/>•Disabilità <br/>•DSA <br/>•Stranieri <br/>•Disagio sociale]; A --> C[Potenziamento delle eccellenze];
```

Attenzione ai bisogni educativi speciali:

- Disabilità
- DSA
- Stranieri
- Disagio sociale

Potenziamento delle eccellenze